1 2291 Shanghai Thursday 8 December 1938 THE EASTERN TIMES Published every morning including Sunday

時報

中華民國念七年十二月八日
星期四
今日壹張半 國幣三分四厘
第一萬二千二百九十一號
內政部登記證警字第[illegible]號
中華郵政[illegible]之報紙

時報廣告刊例

上封面每次二百四十三元 [illegible]
下封面每次二百八十元 [illegible]
報名下每次念六元 [illegible]
封面每行一元八角 [illegible]
特長每行九角 [illegible]
特短每行六角 [illegible]
分類每行三角 [illegible]
紅以長行每行三元 [illegible]
下特長每行一元五角 [illegible]
特短每行一元 [illegible]
短行每行五角 [illegible]
[illegible]

法德談話蔵事後發表聲明
在綏靖途上勵進
對維護和平亦有重大貢獻

◎巴黎六日哈瓦斯社電、法德兩國外交部長談話蔵事之後、龐萊外長當即向法德兩國各報記者宣讀公報、略稱「里賓特洛浦外長與龐萊外長、曾就歐洲時局各項問題、尤其是與法德兩國政治經濟直接有關各項問題、加以檢討、皆經同意、彼此兩國之間、倘能以明白承認雙方現行界線為基礎、而促進相互關係、則雙方既蒙其利、即對於維護和平之工作、亦係重大的貢獻、法德兩國外交部長、爰乃根據此種精神、簽訂一種宣言、在保留雙方與第三國關係之各條件下、表示互相尊重、以進行和平合作之決心、而在一般綏靖之途徑上、邁進一步」、里賓特洛浦外長、旋即發表談話、略謂「法德兩大國在過去曾經發生重大的齟齬、茲乃以平等的地位、宣布樹立善鄰關係的志願、此其所為、實即表現彼此兩國之間、已無何項有關生存之敵對狀態、足以引起重大的爭議」、龐萊外長繼之發表談話、亦謂法德兩國和平宣言、對於維護和平之工作、亦即法國政府所致力之工作、乃係重大的貢獻、

◎巴黎六日哈瓦斯社電、法德兩國和平宣言成立之後、龐萊外長即與德國外長里賓特洛浦進行談話、自午後三時四十五分起、至六時二十五分始乃蔵事、

里賓特洛浦旭丹 又進行談話

◎巴黎七日哈瓦斯社電、德國外長里賓特洛浦、頃於本日清晨、在旅邸接見法國內閣總理旭丹、相與進行談話、

法報加以好評 但又懷疑德國

◎巴黎七日哈瓦斯社電、法德兩國和平宣言、此間各報雖加以好評、但亦附以相當保留、右派各報多謂、歐洲政局已因法德兩國關係之增進而「邁展一步」、其中一部份則謂、獨裁者所提供之諾言、未知能否加以信任、

南王抵法 赴總統府宴

◎巴黎七日哈瓦斯社電、南斯拉夫國第一攝政保祿親王、昨自倫敦到達此間之後、於本日晨間、會見外交部長龐萊、旋於正午前往總統府、赴勒勃侖總統宴、

德航空母艦 舉行下水禮

◎柏林七日哈瓦斯社電、德國政府新建之第一艘航空母艦、定於明日在基爾港舉行下水典禮、其噸位為一九·二五〇噸、長二五〇公尺、廣二二·五公尺、吃水五·六公尺、

閣潮可免
比議院通過信任案

◎比京[illegible]

法西斯黨所屬黨員均接有訓令
示威運動將繼續至來年一月十一日……
再造蘇台德事件
張伯倫聘義或將放棄

義反法宣傳 圖造成緊張空氣

◎倫敦七日哈瓦斯社電、此間消息靈通人士宣稱、義國反法宣傳、若果不見停止、張伯倫首相或宣放棄聘問羅馬之議、果爾則當由首相本人或內閣重要閣員之一、在短時期之內、予以宣佈、此在政界人士、咸謂義國反法宣傳運動、乃欲造成緊張空氣、而使都尼西亞地方與科西嘉島問題、成為蘇台德問題第二、該國法西斯黨所屬各學生與公務人員、聞均接有訓令、將其繼續舉行示威運動、直至來年一月十一日、亦即張伯倫首相聘問羅馬之日為止、屆時除審事上無所動作外、羅馬空氣當與九月十五日德國貝許德斯伽登鎮空氣相同、張伯倫首相勢必又以安定時局為事、但英國不甘為義國利用、張伯倫首相取消羅馬之行一說亦即乘之而至云、

◎羅馬六日哈瓦斯社電、義國全國各處、於本日舉行反法國示威運動多起、

◎羅馬七日路透社電、昨日有義國學生五百人、在熱那亞法領館外舉行示威、高呼「都尼斯科西嘉及尼斯」口號、後由警察驅散、

◎羅馬七日路透社電、羅馬與他城雖尚有反法示威運動、但各報之言論、已使人具有關於都尼斯之緊張已稍加緩之印象、

義大學生反法示威

羅馬七日哈瓦斯社電、義大利國內多處地方、又有大學生舉行反法示威運動、都林城各大學生、在法國領事館前遊行時、咸皆不作一聲、迨行至德國領事館前、則又大聲歡呼、那波利港各大學生、均皆執持德義兩國國旗、在德國領事館前歡呼、德國「勞工陣線」所屬隊員多名、正在此間游歷、亦即加入行列、佛羅倫斯港各大學生、則結隊在法國領事館前遊行、

法 龐大明年海軍預算
較今年增三十五萬萬法郎
眾院財委會 審查中

◎巴黎七日路透社電、昨日法眾院財政委員會審查一九三九年度之海軍預算案、總額共計八十一萬七千五百萬佛郎、其中之五十五萬萬、由國防基金撥付、計較一九三八年度之預算增加三十五萬萬佛郎、因須加速建造程序、海岸防禦工程之建築、及防空方法等、故有此大量增加之結果、

龐萊接見英國大使

◎巴黎七日哈瓦斯社電、龐萊外長於本日接見英國大使費浦斯爵士、告以昨日法德兩國當局談話情形、

英潛水艇 舉行下水典禮

◎倫敦七日哈瓦斯社電、新建巨型潛水艇「脫里東」號、於本日晨間舉行下水典禮、其噸位為一〇九〇、

羅斯福召駐外大使
討論國際時局

◎華盛頓六日哈瓦斯社電、羅斯福總統、於本日午後、與代理國務卿威爾斯、駐法大使蒲立德、駐德大使威爾遜、駐義大使費利潑斯、就國際時局、會談兩小時之久、并定於明日賡續進行談話、

注重遠東利益

◎華盛頓六日哈瓦斯社電、羅斯福召駐外使節之談話、關係至為重大、此間政界目下最注重者、厥乃美國在遠東方面所保有之利益、暨在經濟上以報復手段施諸德國兩項問題、羅斯福總統左右顧問多主張宜以較強硬之態度出之、

黃河結冰時
日圖進犯西北

[illegible]

法總領事特准註冊
救濟難民
慈善獎券
（第四期）
明天
下午二時在逸園
當眾開獎
一本萬利 最後機會

售券最後一天良機莫失

本獎券銷數激增 已超出保證給獎定額三萬號以上 存券無多 欲購從速

總承銷處
大公企業公司
附設門市部
（辦公時間今日延長至下午九時止）
江西路三七一號 [illegible]

上海法租界公董局為設定若干種建築物特留區事通告
[illegible]

鳴謝
昨以先室沈氏之喪辱荷各界暨諸親友蒞臨吊祭鏞因公赴滇未能在滬躬親答禮滋深歉罪特佈謝忱伏乞亮察
杜鏞載拜

新出
明張君度蘇臺十景
是冊每一景有一題詠……畫冊中之上品也一冊定價一元四角
上海望平街 有正書局啟

有價值的筆記
西行艷異記
五版發售
上海社會新聞社出版
當此國內西遷，華西注重時際，凡欲知四川西康風土人情者。不可不讀此書。此書描寫細膩而切實，比諸小說尚多興味。並多艷異。書中附有不少地圖·照片，尤便參證。
每部三冊 甲種實售七角五分 乙種實售六角
望平街東三馬路口 時報分館代售

英貴人奇語 遠東局勢

◎倫敦七日路透社電、昨日上院開會時、管理彭克勳爵痛詆日本摧毀英國在華之商業無微不至、以外相哈立法克斯休假離京不能出席上院爲憾、勳爵述及青島天津上海揚子江漢口及華北各地之現狀、謂日當局以種種優惠設法佔用公用事業、日人商業專賣之方式、在在妨害英國之商業與航業、日軍佔據廣州之主要原因之一、乃在造成對香港商業至嚴重之威脅、英國無人抱用武力報復之思想、惟有許多人相信如吾人用經濟意義之手段報復之、亦足以使日人知畏、渠前曾建議廢除一九一一年英日兩國所訂關於日人在英國殖民地經營商業之商約、其次爲封閉香港不使日本與華南間之一切日船與商貨進口、俾得有效封鎖日本與廣州之貿易、尚有一法、爲印度與海峽居留地之各口岸皆不容經營沿海貿易之日船駛入、更一進步、則爲日本現亟需外匯與信用放款於此當有以制之、勳爵繼曰、余得可靠消息、日本之黃金準備已減至三千萬鎊、日本每年出產之黃金已降至二千萬鎊之低度、余敢言日本既無理可喻、故取特別經濟步驟以厲行吾人之觀察點、俾免完全被逐出此商場之時間、今已切實到臨矣、

華人對英大失望 英美合作時機已至

時次述及中國外僑商會代表最近在上海之會議及每月會上書於其本國政府陳述反對日人在華之商業侵略言曰、彼等見事已至此程度、咸覺有取對付行動之必要、彼等雖知任何報復行動將使彼等感受嚴重之不便、但彼等準備屈受此種不便以期保全在華外國商業之前途、另有一事、吾人多未充分注意者、即中國對英之態度是、余有理由可信現有激昂之情緒使中國起而反英、蓋中國在極度困難之中吾人毫無所爲予以援手也、中國現開始視英人此種態度未少爲不友好、余敢信如中國抗戰勝利、則彼等必將傾覆英國在華之商業一如今日日人之所爲、余於此已頗有所聞矣、余願英國當速於中國處身真正困難中有援助中國之行動、勳爵於是述及英美之商約、謂許多人以爲在此商約之背後必有兩國密切合作問題、渠意兩國對於此事相互合作之特別時機已至、政府對此可怖之事件宜速有行動、各方面對於此舉之至要關係似猶未充分承認、故政府應速施以報復俾免有太遲之悔、

政府方面之答復 對日交涉雖少進步 仍當繼續催促

外次巴特勒代表政府答辯、謂渠對彭克勳爵所言、以爲英國在華之利益現於日政府手中受不公之待遇乃屬完全正確、余今不能報告[illegible]之進步、余雖告知各院者、爲若干事件、如一覽青島之地位、但仍極不能令人滿意、日當局對於英國所施之取締舉例、英政府對之曾屢提抗議、[illegible]英人利益、當局不許英船駛入青島內、英政府以爲毫無明白之理由、英方屢曾向日方[illegible]交涉、英政府之意、[illegible]公允之待遇、同時余願向[illegible]、吾人將繼續以[illegible]求此[illegible]、[illegible]揚子江之航行、余於此復須[illegible]日方現[illegible]取締英國與他[illegible]航行[illegible]、[illegible]、十一月七日英[illegible]英政府[illegible]對此事向日政府提出[illegible]、[illegible]日本船[illegible]、現[illegible]於揚子江中[illegible]英國[illegible]、[illegible]日英大使[illegible]、日政府會以[illegible]、[illegible]漢口之[illegible]、此項[illegible]、[illegible]北[illegible]、[illegible]、一十八日[illegible]、最近日當局之禁止[illegible]、[illegible]天津[illegible]、吾人未[illegible]、[illegible]、英政府對此[illegible]

政府積極活動 閩海日艦騷擾 侵入捕魚

◎泉州六日電、日來閩南沿海日艦又增至十餘艘、惟來去飄忽無定、五日午踞厦日砲發砲卅餘響、

◎泉州六日電、三日午後駛抵惠安崇武海面之日艦入夜以探照燈向海岸照射、一瞬即發砲轟擊、華方當予警戒、一小時、日艦即向東逸去、

◎泉州五日電、三日午後有日艦二艘駛入[illegible]海面、并有日小艇[illegible]一帶捕魚、

九國公約須尊重 英美同一立場 反對攫取特別權益

[illegible]、吾人亦應力謀[illegible]此種[illegible]、

樸氏繼乃述及中國廣大件質之問題、謂東京近關於中日「滿」三國組織經濟政治集團而以日本爲統率份子一事曾發宣言、余願明切宣布英政府恐不能贊同此種態度、余殊樂於闡明此事之全局、此事之全局、實受華府公約與其他國際公約之約束、英政府與其他多國政府皆爲此項條約之一方面、余尤樂於重提九國公約締結此約之各國皆責尊重中國之主權與獨立及其土地與行政之完整、約中規定中國發展鞏固政府之極充分之機會、制止利用中國之狀況攫取特別權益以侵害其他各國人民所享之權利、英政府不能考慮片面行動對此約所作之任何更改、吾人之立場、亦即美國之立場、十一月四日對報界所發之意見、已明白聲明此點、

八、此項言論且足表示英政府之態度、日政府必須竭專斷政策難免招致世界其他部分不能計較的反響、而其後果實不能爲限度、故吾人必須信賴日人將實同兩國政府之利益實伏於其他各方面、余對於全局之不滿意充分予以承認、其理由想上院議員已深知之無需贅述、英政府現準備考慮保衛英國利益之各種辦法、愛理彭克勳爵所提出之建議、無一逃過英政府之注意、

對華援助時機未至 必須考慮担保 斡旋和議

樸氏又稱、關於輸出品之險欠責以援助中國事、現有許多建議正在考慮中、英政府擬以同情心研究此事及中政府所提出之同等請求、愛理彭克勳爵所提議之行動、苟非具有担保、則似將無效可言、蓋無担保而出此恐將利不敵害也、英政府擬繼續以保護英國利益爲其遠東政策之主要點、英政府之意以爲中日戰爭之早日公正解決不僅於雙方且計及第三方面之利益則最爲使英國告成保護其利益之目的、英政府曾向中日兩國表示準備襄於斡旋、一俟時機似屬適宜、英政府決取各種必要步驟、不稍躊躇、樸氏之結語曰、惟余必須承認者、此種時機目前尚無追近之徵象、

次斷脫拉波爵奇勳爵（工黨）起稱、外次頃間所發之言論、堪稱上院數年來聞諸政府席之最令人失望者、大若艷伏已久舉國一致的政府竟卒已難轉輔矣、（衆大笑）如輸出品險欠、就十分寬惠之規模給予中國、則按其實際、可成一種對華商業借款方式、外次樸氏至是起曰、余未確切言此、余所言者、爲吾人現正研究關於輸出品險欠之若干建議、吾人準備抱此目的以同情心考慮此項建議與其他建議、愛理法克勳爵利用此第二次發言之機、發言歡迎政府已在遠東取切實步驟堅定其立場、並稱渠意樸萊茅斯勳爵所發關於九國公約之言論實爲向前進步之確切徵象、

胡適在美演說 持久戰必有利

◎紐約七日路透社電、中國駐美大使胡適昨在此間律師俱樂部演講、謂自從廣州漢口淪陷之後多數人頗感失望、當時竟有接受不論何種和平條件之思想、惟實際上並無和平之機會可爲華人所能接受者、吾人必須繼續奮鬥、雖佔有天時地理之利、仍須奮鬥不懈、始能獲得最後之勝利、蓋在長期之戰事中、國際局勢或有轉變利於吾人之時也、胡氏又以中國軍及其最近之挫折、比諸美國之大陸軍隊之初期奮鬥、並以中日戰事擬諸革命戰爭、謂中國現處之地位、頗類於獨立戰爭中之美國、當時美國會拒絕英國之議和條件、戰事延長四年而卒得最後之獨立、華盛頓及其同僚業等繼續抗英達六年之久、

德對我已有表示 陳介十五日呈遞國書

◎柏林七日哈瓦斯社電、中國大使陳介、聞當於本月十五日向希特勒元首呈遞國書、

◎重慶七日電、關於駐德陳大使遞交國書事、德政府最近通知中國大使館、定於本月十五日在柏林舉行、

汪精衛述及外交 對德義亦須竭力斡旋

（重慶七日路透社電、今[illegible]中政[illegible]主席汪精衛之[illegible]、謂中國之[illegible]

[illegible]外交政策、仍要獨立自主[illegible]、吾人之國家人民[illegible]

上海特寫之卅七 「食」的供給 最便宜的三種場所 生意雖小却擁有最多的主顧

（一知作文）（俊綺圖）

因爲在上海吃飯的繁難、所以我在二日本欄寫過一篇關於飯店的文字、說明在上海的光棍漢上飯店吃飯、只要肯動腦筋、化二十九個銅元便可將肚皮吃飽、然而化二十九個銅元來填飽肚皮、這還是爲着衫人的說法、其中倘多少有點浪費、若然你肯脫掉長衫、或者雖沒有脫掉長衫而能夠將自己看作短衣階級、則你所化的錢、一定還可以改少一點、將自己變成了短衣階級或者看作短衣階級以後、你吃飯的時候、便可不上飯店而上飯攤了、飯攤有寧波人擺的、有本地人擺的、有常州無錫一帶人擺的、尤以江北淮揚一帶人所擺設的爲最多、何以擺飯攤以江北淮揚一帶的人爲最多呢、這因爲飯攤上的主顧、以神聖勞工爲最多、神聖勞工的籍貫又以江北淮揚一帶者爲最多、淮揚人喜歡吃淮揚口味的飯菜、當然飯攤要以淮揚人擺設得獨多了、飯攤有大有小、大別之可分爲三個等次、我們先

打從最小的說起

最小的一等設備再簡單沒有了、只有兩個鉛桶、止多還加上一個竹籃、全付的生財和貨色便多在此中了、經營這種飯攤的人、有很多是打從內地逃難來上海無以爲生才走上這一條「牛財之道」的、他們在家裏燒好了一鍋飯、傾在一只洋鉛桶內、另外還燒了幾樣粗小菜、葷的如段頭魚塊頭肉等、素的如黃豆芽、芽豆等、分裝在幾個綠釉大陶盆裏、這幾個綠釉大陶盆和筷子大碗小碟子一大壺茶都分裝在另外一個鉛桶裏、若然菜燒得多了幾色、一只鉛桶擺不下時候、便將碗碟子大茶壺等另放在一只竹籃子裏、一到上午十一點鐘打過、他們便挑桶提籃向馬路上走去挑到馬路轉角人行道較闊的地方、將担子歇下、等那些小車夫老虎車夫黃包車夫和其他賣氣力的

神聖勞工來光顧

豐大豐大的飯碗、每小碗飯賣四分錢、因爲裏邊的飯裝得很緊實、所以足可抵擋飯店裏鬆鬆裝的三碗力量、有了小碗自然也有大碗、大碗賣六分、大碗裏的飯當然更多了、便是那些「吃得下做得動」的神聖勞工、也只要吃一碗便足夠了、素菜賣二分錢一小碟子、魚賣一百個錢一段、肉賣一百個錢一塊、肉裏頭的百葉結、賣三十個錢一個、因爲在這一種攤子上沒有鍋子、不能現做菜、所以吃飯時候沒有湯喝、只能在茶壺裏倒一碗茶潤潤喉嚨、這茶是飯攤主人所奉送、不取分文、因爲在這一種攤子上沒有桌椅等的設備、客人只能將小菜放在水門汀上捧了飯碗蹲下身子嚼吃、所以吃這一種飯攤上的飯、又可叫做吃「蹲兒飯」、比吃「蹲兒飯」

舒服一點的地方

是吃「朝裏飯」、「朝裏飯」的擺子也擺在馬路旁較闊的人行道上、兩塊擺板擱在兩只擱凳上、擺板上邊排列着燒熱的小菜、擺板裏邊是擺主人工作的場所、擺板外邊安放着兩三只很小很瘦的長凳、客人光顧的時候、便坐在這很小很瘦的長凳上面、朝着裏吃飯、「朝裏飯」的得名即以此故、「朝裏飯」的飯菜價目、其便宜的程度無異於「蹲兒飯」、不過擺上有小型的鍋爐、雖則因爲擺上的人手太少、（大都只有一個人祇多二個人）不能做妙菜、但做一碗簡單的豆腐或者鹹菜湯、那是可以的、所以吃「朝裏飯」者、非但有飯菜可吃、而且還有羹湯可喝、羹湯的

價目也十分便宜

只賣得八十個大錢、「朝裏飯」的飯攤上雖可以現做羹湯、但他們的一茶壺茶是仍舊不缺少的、你若然打算盤不願意化錢燒湯喝、你仍舊可以揩油茶壺裏的茶喝、比了「朝裏飯」再高一級的食堂、那是「棚兒飯」、「棚兒飯」者、即在「朝裏飯」的飯攤上加一個棚兒上去也、這種飯攤、有擺在小菜場裏和擺在露天的分別、擺在露天者、都有一個布棚、免受日晒雨打、擺在小菜場裏者、雖不必再加上一個布棚、但是小菜場根本便是一個無窗無戶的「水泥棚」、當然也得算他是「棚兒飯」的一種、「棚兒飯」的飯菜、價錢比上述兩種也沒有多大的出入、不過他範圍較大、人手較多、可以臨時做湯做菜、

有點小飯店風格

而已、跑上上述的三種飯攤吃飯、不但是飯菜價目來得便宜、而且不要你另外化一成小帳、所以若然只想塞飽肚皮的話、你吃一小碗飯和一碟素菜、另揩油一點茶壺茶、那只消耗十八個銅子便可、若然你飯量很大的話、那麼你便吃了一大碗飯加上素菜一碟、也不過二十八個銅元而已、飯攤上吃飯、雖則很省錢、但也有其短處、就小菜而論、他們所進的貨色、根本不是好貨、魚是死魚、肉是「項圈」和「奶朴」、「豬頭肉」之類、蔬菜也是已經隔了幾天、爲菩門寶戶所不要的東西、而且在燒的時候、他們對於肉類不肯燒得十分爛、一則省柴火、二則免因爛而縮小、對於蔬菜不肯擇黃葉老根及腐爛的部分去掉、以免減少分量、所有一切的食具、又不很乾淨、打從

衛生的觀點去看

似乎是很不適宜的、然而吾們要知道講求衛生固然要緊、但只要你身體健康、抵抗力强、則偶而溜了幾個病菌到身子裏去、也還不妨事、那一班神聖的勞工、不是天天在那裏吃這東西麼、現在的時代、正是需要我們吃苦的時代、我們能夠吃苦、才能將所有的一切獻給國家、才能不爲人家的「銀彈」所誘惑、所以縱然這一種不衛生的飯攤上東西、也還希望大家能夠「甘之如飴」、——當然我們也希望以後各級飯攤上的主人、會在衛生方面加以改進、

白嫩去斑 美容聖品

鏡面霜

先施 永安 新新 大新 麗華 國貨公司 各大藥房 百貨商店 均有出售

法租界[illegible]路 父子大藥房經理 電話82357

九星 維他命 麥精魚肝油

寒天進補力量厚 補藥補膏到處有 適合男女與老幼 九星麥精魚肝油 服時容易攜帶便 補體強身功效優 小姐買了一瓶來 全家大小都享受

摩登小姐 六八 小六子的爸爸畫 李阿毛題

上海中西大藥房發行

人造自來血 與 各種食物補血力量之比較

[illegible]

名稱	數量	含鐵質分量
白米	一市升	二．五公毫
白麵包	一市斤	二．五公毫
[illegible]	[illegible]	○．三公毫
[illegible]	一市斤	○．三公毫
[illegible]	一市斤	○．四公毫
[illegible]	一[illegible]	一．○公毫
[illegible]	[illegible]	二．○公毫
[illegible]	一市斤	九．○公毫
[illegible]	一市斤	六．九公毫
自來血	一食匙	一二．八公毫

[illegible]

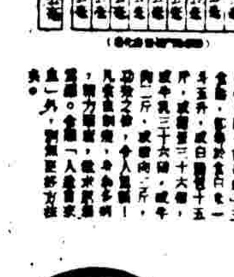

五洲大藥房出品

湘北日艦炸沉 平江被炸

◎岳州六日電、五日午後二時、[illegible]在湘北城陵磯附近[illegible]日艦[illegible]、[illegible]

常德七日電、七日晨、日機五架飛平江轟炸、

◎長沙七日電、日機五架、於七日晨由鄂飛抵平江、在北門投爆炸彈十餘枚、

贛北吳城鎮 日軍北犯被截

◎[illegible]六日電、四日夜、[illegible]

崑山巴城鎮 有日軍開到

[illegible]

廣州仍如死市

◎香港八日電、據近由廣州來港之外人稱、廣州仍如死市、[illegible]

粵戰西江更激烈 北海方面擊退登陸日兵

◎翁源七日電、廣州日軍少將池乘木日前受創、已奄奄一息、昨經日軍連同其他受傷官兵五百餘名由粵運去、

◎韶關七日電、三水西南方面日軍、近增至五千餘、圖赴援廣州、現我軍圍攻廣州大軍、正戰奮激中、

◎桂林七日電、日艦二艘、五日駛至距北海海岸約一萬公尺洋面、少數日兵即分乘汽艇企圖登陸、華守兵集中炮火猛烈射擊、日軍狼狽回竄艦上、日艦旋亦逃去、又桂林港亦發現日艦一艘窺探、經華方炮兵擊退、

江門仍在我手中

香港七日電、南犯之日軍被華軍阻於江門附近、[illegible]、江門仍在華軍手中、轉犯白坭岡嶺太平圩一帶、華軍[illegible]、

◎四會七日電、三水河口日軍、紛向馬口集中、華軍與自衛團正嚴密監視中、又日兵三百餘由佛山開至三水河口、以防華游擊隊奇襲、河口現僅有日電船兩隻、

廣九路我有進展

◎香港七日快訊社電、據華方消息、廣九路華軍現繼續向北挺進、其先頭部隊已抵樟木頭附近、現正與日軍激戰中、據稱日軍在廣九路之兵力甚爲薄弱、因其主力已調往西江一帶增援、

從化方面稍失利

翁源七日電、五日拂曉日軍陸空大舉反攻太平某場、華軍奮勇迎擊、至午工事盡毀、向地轉進、同時日軍由鹿洞薄水坳方面向神岡螺岡迂迴與華軍展開劇烈血戰、達三小時、華軍以日軍砲火猛烈、陣地略向後移、入夜華軍某團援軍趕至、向神岡之日軍猛擊、斃日軍數十、獲步槍三十餘支、一部[illegible]及水南頭、兩小時肉搏、將該地佔領、

◎曲江七日電、粵南戰事近日趨有利、㈠博增方面沿公路一帶據有滿洞、刻已大部被我軍破壞殆盡、並時遣游擊部隊痛擊育塘橋之日軍、㈡從化方面由耳場向我進犯日軍、昨經我軍擊敗方神崗潭洲間一帶日軍向佛崗方面敗退、

廣西桂林被空襲

◎四會七日電、馬房對岸現無日軍蹤跡、日軍大部集結揚梅以南一帶、盧西公路前被華軍破壞多段、日軍連日強拉壯丁鄉民追修、似有窺盧苞企圖、

梧州七日電、日機六架、今日沿西江來襲桂平、向城內外投彈共六十餘枚、燬屋廿餘處、平民死傷者二百餘人、

日報竟排斥九國公約

◎東京七日路透社電、朝日新聞今日載有在華門戶開放與機會均等之新解釋、指此爲日政府對新中國之內定政策、謂日政府不獨亟欲植立東亞安定之基礎、且以此爲其責任所在、東亞安定之最要因素、其一即爲中日「滿」所採共同防共之有效計畫、中日「滿」之經濟合作不獨爲不可免、且亦爲不可少、該報又謂、中日間特殊密切關係乃生死問題、苟任何外國要求懷忙此種關係、則無異否認中日生存權、九國公約所載之機會均等原則、旨在阻止中日成立密切的經濟關係、而使中國永爲西方列強之殖民地市場、中國爲反共陣營之一份子、負有與日「滿」共同保衛東亞之責、此後第三國人民在華之經濟活動、不許與中國國防基本上需要相牴觸、但可在新中國爲保障其國防與達到經濟自主目的起見而頒布之限制下、自由進行、不受歧視、與他國所給予外人之貿易自由無稍差異云、

面目全非
虹口楊樹浦
幾家華廠調查

蘇州河以北之虹口楊樹浦區域、迄未開放、該地情形、幾與外界隔絕、茲查其中華商各大工廠被佔、被燬情形、茲誌各廠近狀如下、

南洋烟廠 設郵局 虹口百老匯路光啓路口南洋兄弟烟草公司總廠、重要機器間等已被燬、惟外表依然無恙、現該廠樓下、已爲日軍作野戰郵便局、專送在華中作戰日兵之郵件包裹等物、惟日本商人之郵件、亦彙集寄遞、由長崎丸上海丸等各日輪、往來接送、該廠樓上、則闢爲日軍軍用洗衣作、雇用楊文鳴爲頭目、渠頭目爲小寶子四和尙等、手下工人最多時、共有一百餘名、現減爲五六十人、每日晚間、由日汽艇往來該廠碼頭與浦東其昌棧間接送、工人工資、日人發下每工一元、工頭就扣三四角不等、

永安紗廠 作軍用 平涼路附近楊樹浦路永安第一紗廠、現被闢作堆積戰地食料之用、如稻草等物、不下數萬包之多、因日久食料發生變化、故該廠附近、臭氣四溢、行走其處、莫不掩鼻而過、據傳該方面、永安第二紗廠、則闢爲日方傷兵醫院之一、任何人不能進廠參觀、

恒豐中新 被佔有 楊樹浦自來水廠隔壁恒豐紗廠、原爲華人聶某等所設開、現由日方改稱上海紗廠、將機件修理後、已招募工人、開始工作、現有男女工人約共五六百名、晚間住於該廠工房內、每星期則准許彼等回家一次、又高郎橋中新第六紗廠、亦被日方整理後、業已開工、惟廠名未改、所雇男女工人、共有一千餘人、日晚輪流工作、亦住於工房內、每星期特回家一次、

中新七廠 作兵房 楊樹浦路申新第七紗廠、則由日陸軍闢作兵房、駐有兵士約三百餘人、時有掉換、前方一批調出、有時與日本運來之新兵對調、故無異成爲一小規模之兵站、另有廣路綸通紗廠、原爲尤菊生等所設開、現經准許開廠復工、所有男女工人、已恢復數約千數百人之數、工作異常忙碌、所用紗布原料、均購自某國、

間之和豐輪商定雇用、毋需先卸至利貴輪、再另購船票、時間彼此互相轉接、竊輪、要求前往寧波裝載綿繭、以六次爲限、業經第十集團軍司令部派員到甬詳查、

沿海公路破壞

新東甬抗日、寧波至餘姚紹興蕭山穿山奉化等公路、均已奉令完全破壞停止通車、今第十集團軍司令部及慈谿餘姚上虞各縣政府代表、設法再行破壞、又溫州之溫水坦至青田麗水之公路、業已完全破壞停止通車、所以由溫赴金華之旅客、抵溫後改僱小船水路至麗水、再乘公路汽車至金華、

浙東嚴密戒備
台州進口 每日限兩輪

新聲社云、浙東洋面發現日艦後、各港戒備森嚴、公路鐵路已完全破壞、溫台防守司令部、並規定駛入海門（卽台州）外輪、每日以二艘爲限、行駛海門各輪、㈠象灣寧波者爲美商華洋之采賽、㈡象灣定海（卽舟山）者爲葡商正德之山來、美商華美之寶貝、德商達東之哈納、德商會同之高登、德商禮和之海爾、但象灣寧波者必須由海門轉口、不准直放、象灣定海者限於由海門駛入時、

高登輪 滬甬聯運 德商會同洋行之高登輪、定九日上午七時由滬駛海門及定海、並辦理滬甬旅客聯運、票價規定統艙八元房艙十六元、已與行駛寧波定海

化學師被拘 英領提抗議
要求日方制止非法行動

英籍化學師達爾生、於上星期行經虹口乍浦路橋、被日軍非法加以拘禁、並將其華人助手一名、痛毆重傷、事後卽由該化學師據情向英總領事署報告、請求交涉、並賠償損害、茲悉英總領事署調查屬實、已於昨晨向日方提出正式抗議文、要求制止此項非法舉動、並保留道歉賠償等項、

育嬰堂 時患額滿
也是一件嚴重問題希望慈善家注意

本市育嬰堂、前有南市・閘北・租界三處、南市設廣家弄、閘北設寶興路、租界在龐馬龍路、戰後閘北與南市兩處淪爲戰區、無形停閉、碩果僅存者、惟租界一處、各堂向不對外募捐、其日常經費、胥由仁濟堂撥給、如龐馬龍路仁濟育嬰堂每月需費約一千餘元、外界需要領養嬰孩、一經查明領養人家世清白、覓具保人卽可、因而領養人頗多、願認捐若干以充善舉、然堂中卽以此區微之款、充員役之薪金、其經濟困窘、槪見一斑、堂中除雇少數辦事員工及中西醫外、另僱奶媽、任收容嬰孩哺乳之勞、每奶媽保養嬰孩二三名、月薪七元、較私人僱用奶媽工資爲低、戰後龐馬龍路育嬰堂因屋宇窄狹、無法擴展、祇能收容七十名、故堂中唯一以週轉方法、遇額滿不能收容時、祇有出諸介紹一途、轉送至徐家匯聖母院天主堂留養、七十名之限額中、苟外界偶有抱領一名、堂中方得騰出填補收容一名、故一至擁擠、無法容納、卽予拒絕、情況頗爲悽慘、戰後租界人口激增數倍、嬰孩產生量隨亦大增、卽非難民之一般貧苦人家、嘗此生活高昂、多一嬰孩卽多一層支出、故無法中分離骨肉、棄諸育嬰堂者甚多、據龐馬龍路育嬰堂報告、計十月份收養遺棄嬰孩男十一名、女一百〇五名、死亡男十五名、女四名、十一月份收養男十六名、女一百〇二名、死亡女一百十七名、領去男十五名、女一百二十七名、死亡女六名、育嬰堂方面深盼本市善士注意、

救濟失業
青年會成立 職業互助社

[illegible]

市民組勸募會 定期成立

[illegible]

民光國本 節約成績 [illegible]

海味同業 按月繳捐 [illegible]

先施公司 提成救難 [illegible]

中國畫會 展覽助賑

[illegible]

治中女中 遊藝救難

[illegible]

美長江旗艦 將抵滬

[illegible]

江北運工局長 徐鼎康逝世

[illegible]

邵達康公司中 職員捐款

[illegible]

大宗包裹 寄遞辦法

[illegible]

杜夫人之哀榮

[illegible]

聖愛娜將復業

[illegible]

周中醫師 大貝亮治病

[illegible]

福履理路 火燒

福履理路一百五十七號對過陳家浜之並未編有門牌草房內、昨日上午十時半許、不知何故、該處突然起火、一時火舌四射、有不可收拾之勢、旋經救火會聞警、立派帶浦車馳往竭力澆救、始告熄滅、僅焚損樓一間、

新東旅社 寓客自盡

江蘇人楊天寶、年二十四、前日往開法租界寶裕里東新旅社二號房間、潛購生鴉片煙自殺、至昨日下午二時、經茶役發覺、楊聲息有異、乃卽設法啓門入

封豆腐店破獲 奇哉女犯供詞

[illegible]

越獄俄犯被捕 待與看守併訊

[illegible]

新嘉坡閩僑 不少失業回國

○福州六日電、新嘉坡失業閩僑達萬餘人、前已運回八百餘人、其餘亦將陸續分批遣回、由晉江惠安兩縣政府担任招待、

常陰沙 中彈人 輾轉到滬求治

如皋人姜三黃、卅二歲、日前經過江陰常陰沙地方、忽遇游擊隊、發生誤會、開槍射擊、姜之左肩中一彈、姜於昨晚八時輾轉到滬、自投同仁醫院求治、

浦南葉榭張堰 亦傳克復

[illegible]

下議院中表示 英向中日雙方索賠償
數在英金二十三萬鎊之譜

○倫敦七日路透電、[illegible]

影・城・望・風・錄

「丁香花開」

「丁香花開」由兩個不甚出名的影人演出、瑪格爾巴萊的引吭高歌、瓊娜愛德的少女懷春、都有可觀、這是「天下太平」的產物、對於我們、自然有點那個了、是片描寫女學生沙莉受同學之欲、與伯爵安拿托跳舞一雙而去、因之二人覺種情根、經過許多波折、卒成好事、

「鐵翼九霄」

「鐵翼九霄」顧名思義自然描寫飛行家事跡之影片、飛機場面頗爲偉大、克拉克蓋博爾・茂娜洛埃・史本塞屈萊賽三人合演、自然、克之任性、茂之美艷、史之忠誠、均到好處、克茂二人初戀時之對白尤爲雋永有味、惟全片故事頗感沉悶、且有使人見航空而生畏之刺激、在需要擴倡空軍之現在、多少有點那個、所描寫者爲飛行測驗員吉姆（克飾）生活之一頁、記者事先預測二大明星合演飛機影片、故事中必有一人犧牲、結果史本塞屈萊塞果然殞命、（常征）

海國春秋

馮玉奇著（一二〇）

第二十一回

不要忘、我爸爸南京去還沒來呢、總之無論怎樣、我的心是不會變的、一壁兩人又訴花穠對巧兒說道、又要老太太操心、我們還哀、也備着不少點心呢、頑皮的慧玉把文且拋在地下、一腳一腳的踢進去、可惜祇爲在地上滾着、踢了不會得高、小香道、玉妹你又要淘氣了、慧玉聽了把眼向小香一斜、一時大家又團着爐、團團的坐着、剝橘子吃、巧兒也把文且剝成一瓜瓜的送到面前來、他們都吃得恨快、不消片刻、已把十只文且、四簍蜜橘、好像風捲殘雲般、只剩得半簍橘子了、花穠杏妹柳笛三人、立在窗口、各人慢慢剝着些兒松子糖、巧力克、含着嚼着、細細嚼着、一壁靜靜着各人的詩句、花穠道、笛弟弟、你的詩詞眞有白樂天的格調、小香慧玉、見柳笛等三人談得這樣知心、因亦走過來聽着笑道、白樂天原本是柳笛弟的老祖宗、那有不像的道理、你瞧白樂天的詩詞、明白如話、現在白柳笛的詩詞、不單是辭意知、而且我們還能體出他的心事、體會他的意思呢、花穠道、白樂天有什麼心事、你到說給我聽聽、慧玉笑道、嫂嫂、你眞的叫他白樂天嗎、花穠一聽自己是叫錯了、想了一想、也不禁好笑起來、小香道、只也不要說得、你瞧前兒白樂天的詞、「欲問伊人在那邊、恨海愁城裏、」我把伊人兩個字、改做杏妹、你再聽今兒白樂天的詩、「品宜高士偶、月愛美人來」、我把高士兩個字改琴妹、美人兩個字改笛哥、你想對你多麼工整、這樣的一改、那柳笛的詩詞、柳笛的心事、不是明白如話、同他老祖宗一樣嗎、衆人聽着、太

長命牌 維他賜保命 補針 補丸

荷爾蒙製劑中之權威

本劑分男女用二種 [illegible]

主治 神經衰弱 腰痛背酸 陽萎 [illegible] 遺精以及戒除烟毒等症

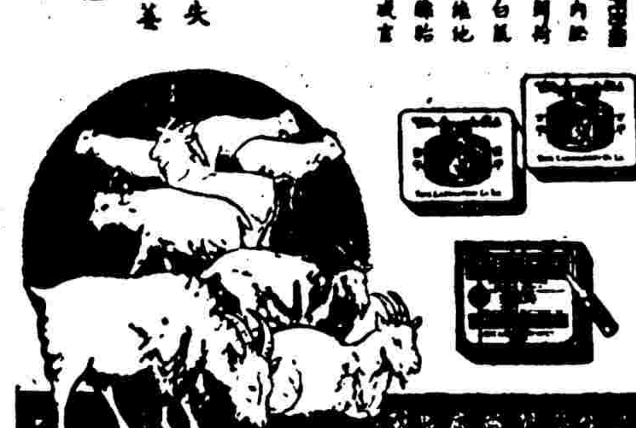

印有 [illegible]

為母者之滋補妙品

為母者產前產後均宜常服補質甚富之華大寶利鱉魚肝油以補血生力本品足以增乳汁富則嬰兒自必健強華大寶利鱉魚肝油味美適口非如普通之品腥臊難以下咽且消化甚易故於兒童之發育亦有助焉

各大藥房均有出售

5 • WATERBURY'S Compound •

德國蔡司眼鏡

爲德國蔡司光學儀器廠五千餘種榮譽出品之一因其琢磨精良，光度準確，所以到處風行，以全球著名之廠家，產生著名之眼鏡片，復由中國最新型，最進步之茂昌眼鏡公司獨家包銷，宜其受各界熱烈之愛戴與永久之信仰焉！

總店南京路 支店霞飛路

茂昌眼鏡公司獨家包銷

上海四川路二七〇號●德商禮和洋行光學部啓

商務印書館 上海發行所及靜安寺路支店舉辦

文具特價

自來水筆 西信箋封 風琴玩具 應用文具 均照原價 七折 九五折

年節禮品 同時陳列發售

書畫碑帖 精印古書 兒童讀物 屏條堂幅 修學工具 賀年卡片

日本特廉品

67鋼筆銘自來水筆……每支二元二角

88海月信箋……每盒二角五分

西品小紙夾……每打一元二角

607拍紙簿……每打五角五分

72複寫紙……每盒七角五分

83(8)

當君百無聊賴之時

清導丸卻有一試之價值

有時君之神經擾亂作事厭煩社交失趣遊戲消興要想只在所居附近清遣消遣當然是很好的但請勿忘稍待一服清導丸

清導丸絕無苦痛成癖諸弊其調整肝腸功力和平有如天然之作用而效驗確切

却又如旭日之東昇今晚吞服小小一劑此平肝導滯妙品明晨或許君會鯉犀而歌矣

清導丸由其激奮肝經之工作保持腸管之潔清善能解便秘療膽疾平肝火止頭痛助消化定暈眩除口臭消面疹寬中平胃防範瘧瀉與痔瘡保君安康快樂

各藥房皆有出售或逕向上海江西路四五一號韋廉士醫生藥局購買每瓶法幣七角六瓶四元郵力免收

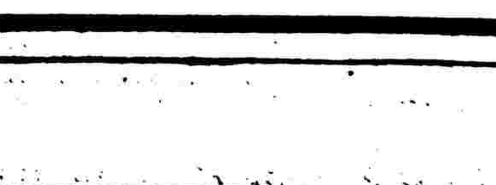

（工部局衛生處許可證書字號第六二六號）

寶青春
六週紀念
大贈送
買一瓶送一瓶
三百片裝　五十片裝
上海新亞藥廠製造
本埠各大藥房公司均有代售　各埠各大藥房均有代售

前青浦沈巷鎮長
妻死遺家洗刦
都吉人失踪 遺書託孤
▼滬上親友得耗正四出訪尋猶冀未果投江

「吉人」天相？
冀其不死！

青浦沈巷鎮人都吉人、八一三前任該鎮鎮長、薄有田產、於青浦淪陷後、都即逃出、而遺其髮妻蔣永貞及一十二歲女兒於家中、最近突被匪徒假借某種名義、闖入都家、除將屋中什物搬走外、並搜去法幣一千元、白米一百八十石、且將其髮妻蔣永貞槍斃、都避居滬上、聞此消息、不勝悲痛、竟於本月五日前往南京路石路口通裕豐記旅館、開就某號房間、於翌日午後寫就遺書、略稱、投浦自盡、了此殘生、惟家中尚有十二歲女孩一口（高小畢業）、請求致函同鄉設法送入孤兒院、翌晨（六日）都出旅館、將遺書郵寄後、就此失蹤、生死未明、目下與都有關係者、計有任雲濤（法租界興聖街京江棧源茂拉莊）・劉英杰（南京路永安公司綢緞部）・闕帥農（四馬路五洲藥房人事科）・蔣秉衡（二馬路華洋藥房）等、正在四出探聽都之下落、都年約五十、身材短小、留有小鬚、

一批花會賭犯 獲解法院訊辦

[illegible]

救濟難民「日」 收容所主任等 詐欺嫌疑
挨戶推銷日曆

[illegible]小旅館中設收容所生產推銷處、二人被拘、[illegible]容所主任孫德林

救濟難民為由 派人四出推銷各項貨物、藉資漁利、最近孫朱二人以國歷年底將屆、特定製二十八年日曆、派人向法租界西區各甲弄之二房東推銷、每戶挨派日曆一組、隔日再派人向各戶收取日曆價二角五分、事被法捕房查悉、派探查緝、至本月五日上午十點十分時、有朱一梵派出同夥甬人陳福康在西門路永裕里內挨戶

收取日曆貨款 逐在該里二號門前被探將陳福康拘獲、帶至捕房、供出機關所在、由探赴江南小旅館八號房間將朱一梵・王培根（三十九歲溧陽人）續獲、並在房內抄出日曆及底板紙與私刊之大鴻收容所生產推銷處圖章・上海慈聯會圖章・慈聯會假證章・新鈐日曆傳單等物一擁皺、帶至捕房、一面由探守在該旅館內、續捕同黨、至下午五時、大鴻收容所主任孫德林嘗被拘捕

在江南小旅館 案、昨日午後解送特二法院、由邱推事蒞刑八庭提審、警務處律師姚懋弟稱、本案被告等因詐欺、尚未偵查、請求延期審理、繼由探員報告拘捕被告等及抄獲證物經過、訊之陳福康供、由朱一梵叫我出外收帳、每一日曆提佣一分、餘不知情、孫德林供、任大鴻收容所主任、曾經報告慈聯會、准許組織生產推銷處、因銷不出、乃託朱一梵代理推銷事務、提收入百分之二十充救濟難民所用、對抄案之圖章設章、由另一陳姓所刻用、朱一梵供、由孫主任德林叫我辦

推銷生產事務 王培根供、在江南旅館充茶房、我為兒子託朱先生介紹生意、兩次借與四十元、兒子由朱暫用、分送日曆、我對此事均不知情、庭上核供、諭改期十四日上午再訊、陳朱孫三被告收押、王培根准交保候訊、

滬西行人遭刦

[illegible]

張靜波被控詐欺背信案
說道「聽有病」
我族舊案提起反訴　辯論終結

[illegible]

交易百萬元軍火介紹「軍長」
華嘉洋行經理爽在鼓中經過數月才方發覺

瑞商遇騙經過

[illegible]

以詐欺為常業罪起訴

[illegible]

滿意而散 其後阿且曾屢次至安特而處、商借款項、謂此款即用以與此集團人物交際之用、並稱、該集團中哈同夫人亦屬一份子、以堅安之心、但經過極長時間、此項交易終未談妥、而阿則諉稱因中政府之證明文件尚未辦妥也、在阿借款達一千元以上時、安對阿之所言發生疑竇、阿遂於某日約被告談尼蘇夫至安特而處、開談即

中俄集團 中之俄方代表、今携來大量金葉、留存貨行、以爲保證、同時即檢出數片交安、囑往化驗、經安化驗得確實金質、遂不加疑、後阿又兩次將此金葉兩包送前之一包、計重約三個基羅、置存安處、以爲借款之保證、對於交易之事、則仍一味游約、直至上月五日、借款之數已達九千另四十元、安為償貸計、逐向波蘭領事館及各方調查、始知阿之所謂、盡屬欺人之言、當將所存金葉、

重行化驗 始知此所謂金葉者、盡爲紫銅、於是即報

化驗金葉。盡是紫銅

告捕房、將各被告拘獲、查得阿談二人前以購買白金爲由、向南京路寶龍首飾店騙款數萬元、而在陳占元之處抄獲委任狀一紙、係由前東三省護路總司令蘇炳文委爲海拉爾檢查處中校處長者、本案被告等之犯罪證據確鑿、應請依法嚴處云云、經孟推事質訊之下、乃諭本案改期再訊、

俄波僑民遠航 杳無消息 傳被盜刦

本埠俄僑四人、波僑兩人、於十月十八日同乘帆船出發、擬赴香港・馬尼拉・爪哇・澳大利・新西蘭等處、然後回滬、惟諸人自離滬之後、迄無消息、前日此間盛傳其已於三星期前往吳淞口南八十英里之處、被海盜刦去、波領事署現正調查此項傳說之由來、

寶裕里 白晝火警

法租界愛多亞路寶裕里六十五號客堂內、係由某姓租作調味品作場、昨日下午四時三刻、各工人正在工作之際、不知如何、風爐內之火星飛入引火物內、登時爆發、火光熊熊、不可收拾、立即冒穿屋頂、經救火會皮帶車到場灌救、火已蔓延、延燒隔鄰六十四號及對門五十一號後樓亭子間、始經澆熄、時已六時許矣、查起火之家、係三層樓房、一二三層樓及隔壁二三層樓所寓房客甚多、起火後、各房客均不及搶取衣物、紛紛逃出、

（衛生試驗所化驗長褒狀獎給部商）
心胃
肝氣
痛
立刻止痛一瓶斷根
[illegible]

治中女中校舍 房東訴請遷讓

私立治中女子中學、係張中巍陳乃文伉儷所創設、由張陳乃文担任校長、校基設在滬西南洋路一八六號、前因積欠租金三月、爲業主有利經租帳房具狀特一法院訴追、該案經李推事訊問雙方均不願負担訟費、以致和解決裂、由承審推事依法判決、由被告治中女中負担、此案判、本可告一段落、詎有利經租帳房復狀請法院、對治中女中提起遷讓之訴、又奉諭出外試行和解、昨日此案又屆續訊之期、被告延律師出庭辯護、當經訊問終結、庭諭聽候定期宣判、

故富商馮逸枚之媳 控叔公覇佔財產
焦點在遺囑
真・僞？
雙方對此爭辯不已

[illegible]

姑媳同居 嗣由承嗣吏仲送夫家、又因馮實榮進讒、致被拒絕、馮金氏向居南京、迨馮嗣生後、馮實榮將馮金氏接至八仙橋居住、馮金氏與馮實榮叔嫂之間後因不和、金氏乃另行賃屋於霞飛路振平里二十三號居住、嗣因病亡故、彼聞訊前往奔喪、又被馮實榮

摒之門外 [illegible]

口授遺囑 由親族會議通過、依遺囑代爲保管遺產及保護馮嗣發馮履生、否認霸佔財產、當由馮瑞年以族長資格到案供稱、三月五號立遺囑曾親眼看見、旋又稱五號未到馮金氏家、至十號始到、而馮金氏已死、十七號在遺囑上簽字證明、原告馮王氏之代理律師余祥琴等堅決主張遺囑係馮實榮僞造、兩造爭辯良久、庭上核詞、遂諭知本案改期再訊、

販煙土不若 製嗎啡利厚
盛鉅川罪重不准交保

靜安寺捕房中西探於民國廿四年四月十八號、在魯西納路十七號及法租界蒲石路三三九弄十二號破獲私造嗎啡機關、拘獲案犯吳儒卿・趙建秋・潘振林、解送特一院分別訊辦、並將在逃主犯湖北人盛鉅川到案、查盛本住於巨籟達路一百廿八號、自得悉其所經營之機關已經敗露後、即匿跡銷聲、逃避無蹤、案隔三載、以爲事已鬆懈、故即返滬、上月二十九號、盛行經福州路、被華探長馬永謨・探員馬士藩撞見、即行逮捕、解送特一院訊押、各情已誌本報、茲經捕房在改期中查明、盛確爲案中之主犯、事先與潘振林・吳儒卿・趙建秋・劉重英等在東亞旅館四百十二號房間會議、擬販賣鴉片、嗣即在蒲石路三三九弄十二號租得房屋、由趙建秋出面、外表開設地毯公司、暗中販賣鴉片、由盛担任從漢口將煙土販滬轉售、嗣以利息太薄、乃改營嗎啡、案發後盛即逃避云云、詰之盛鉅川供詞支吾、並延律師到庭代辯、請求交保、傳推事核供、諭盛押候本月十二號宣判、不准交保、

光華油公司變賣財產 十一萬餘元佣金未付
徒勞作嫁情實不甘 介紹人向法院訴追

波蘭國人都列夫斯基（S.J.Dylewski）、五十七歲、住邁而西愛路四一五號、近因光華煤油公司應給付渠佣金十一萬二千五百元、延不付給、特延江一平楊宏石李庚祥三律師向第一特院民庭對該公司暨經理經乾堃提起控訴、據稱、被告光華火油公司、前因經銷俄油、與本埠英美油商發生競賣、虧累不貲、結至民國廿四年止、已虧欠各銀行五百萬元之鉅、當時各銀行

催迫償務急如星火 第一被告（即光華公司）無法應付、遂有變賣滬漢公司所有財產之計劃、但奔走多日、加以協助、亦無效果、會原告於民國廿四年五月五日往訪拉勿、拉氏知原告與被告營業往來已有四年、並知原告曾陸續代被告購買錫片等件、至一百六十餘萬元之多、對於各國富商、自多聯絡、乃以公司現狀見告、請代設法、並允從重酬報、原告當答以酬報無須過重、仍按本埠慣例給付二厘五佣金、即可代爲設法、原告當時與拉勿別後、即努力進行、旋經轉輾托人向美孚火油公司介紹、幾經談判、雙方始以國幣四百五十萬元成交、依照約定之二厘五佣金計算、原告共應得佣十一萬二千五百元、原告曾偕同翻譯開斯立斯基往晤被告等、要求給付、據稱、原告於成交時、並未到場、未便給付、至廿六年一月、托波蘭商會轉懇美孚洋行向被告等說項、據覆已兩次勸告、被告等違約給付、奈被告等不允、未便加以壓迫、旋請波蘭商會及上海市商會爲之仲裁、

被告等復飾詞拒絕 、比經狀訴鈞院、原告因無力籌措訟費（一千〇八十三元）、聲請訴訟救助、又以波蘭國政府與中華民國政府無允許中華民國之人民得受訴訟救助之條約、因此復遭駁回、伏查光華公司與美孚洋行契約之成立、完全基於原告之居間媒介、原告初則奔覓主顧、繼則輾轉囑托、終且使雙方會晤、而契約於以成立、被告因得清償宿逋、免致破產、且同時獲得美孚代理權十年、追本溯源、原告居間之功、殊不可沒、依照中國法第五六六條及五六八條等規定、被告

尤無拒付報酬之理 原告誠以無端爲人作嫁、情實不甘、爰再籌措訟費、狀請恩賜判令光華公司給付佣金十一萬二千五百元及自成交日起至執行終了日止之遲延利息、並令負担訟費、如無力給付時、第一被告經乾堃應負代償之責云云、法院據狀、曾於本月四日由倪推事傳集兩造一度審理、當以案情複雜、須傳案中各關係人到庭質訊、始能明瞭、爰諭本案改期至十三日再訊、

凡士探案
紫色屋
程小青譯

第七章 黑寶石（九）
（七日十二月星期三下午一時十五分）

凡士嘆了口氣道：「麥根老友，我自己也不相信啊。我們定出來罷」。他走到門口，開了門，首先走入甬道裏去。

凡士在客室門口經過的時候，站了一站，向客室裏面的人說了一句簡短的道別話。於是一分鐘以後，我們便走下前門外的石級，踏進那街路上的午的中陽光裏去。

我們踏上了地方律師的汽車，駛向中央公園去。當我們將近中央公園的西面轉角上時，凡士突然間傾着身子，在汽車夫的肩上拍了一下，請他停在我們剛要經過的惱丁海旅館的門前。

他首先跳下汽車，說道：「麥根，我想如果我們給那一位不很明白的密司脫麥其一次小小的拜訪，也許有些意思。麥其這個姓名，不是有些兒奇怪嗎？據我們所知，他是最後和小格司潛在一塊的人。他是一個沒有職業的空閒人物，也是一個有夜行習慣的人物。他此刻也許在寓所裏。我想我們最好直接進他的寓室裏去，用不着先行通報」。他旋轉頭來瞧着海斯。「警佐，我想這一點你總能辦到的罷？除非你今天早晨忘記佩帶了你那紫金的徽章，那就未免有些兒麻煩哩」。

海斯鼻子裏哼了一聲。「密司脫凡士，你如果要想蠻幹，我們盡可以直接進他的臥室裏去，用不着顧慮到這點。我這樣子對付那些旅館孩子們，今天已不是第一次了」。

海斯的話的確靈驗。我們查明了麥其的寓室的號數，並沒有任何困難，接着便從電梯上七樓，也沒有履行通報的手續。

淋病五日談（第一日）
佘雷醫師撰
地址：河南路天津路口恒利大樓一〇七號雷鈞聯合診所內

（一）急性前尿道淋病

[illegible]

雷鈞聯合診所
門診時間 上午九時至下午一時 每診一元六角 星期日下午停診
女醫師吳銳 電話91620

鄭福蘭萬應午時茶
[illegible]

愛多亞路大世界東　榮記共舞臺　電話八八〇五八八〇九
日戲價目　一角　二角　三角　四角　五角　六角
夜戲價目　一角　三角半　四角半　六角　八角
最後一場　今夜請早　第廿六集　頭上飛通
明夜初次開演　第七集　火燒紅蓮寺
怪八卦　X飛人　愛克司光
眞火座動物園　猩猩王

黃金大戲院　地址八仙橋　電話八四一一四
今天夜戲（七時起）　單德元　大鬧嘉興府
于素蓮 韓月春 全本　潘巧雲
鮑苗春 金少山
周嘯天 李克昌 王泰榮　捉放曹（代宿店）
金素琴 芙蓉 李華君　十三妹 大能仁寺
明天夜戲　粉菊花 演火棍
于素蓮 鮑月春 芙蓉草　戰宛城
周嘯天 定軍山 斬淮代
金素琴 劉斌昆 張彥華 韓金奎 張少泉　全部 荒山淚
好姊妹　不日公演

卡爾登　昌興公司
座價　日戲一元　夜戲（二）一元
今天夜戲　麒麟童　鳳凰山　獨木關
明晚隆重獻演　文素臣　預告半年　精心排練
新　頭難！

經理把我辭歇了

因不會逢迎上司

（德志）

我如何失了職業、乾脆地說一句、就是我沒有戴上虛僞的假面具、應付這一個勢利的社會、事實是這樣的、在我們一家公司裏、花樣眞多、剛送了經理太太三十大壽的禮金、又來了主任外甥娶室之喜的帖子、一個月裏、再來上二三次的聚餐、所謂聚餐、美其名而已、其實就是我們掏腰包、請經理主任之流、吃上一頓、假使每月收入可觀的話、這一個區區的數目、當然是不必談起、可是我們一天到晚幹着牛馬般的工作、每個月僅僅祇有十幾只老洋到着手呢、

這是上星期日的事、據說經理的令嬡快要出閣了、自然嘍、吃飽飯沒事做的朋友又忙起來了、

小李是最起勁的一個、他像煞有介事的召集了全體大小職員、開了一個臨時會議、討論「送禮」問題、他自己先提議說、「我看大家湊幾個錢、叫堂會熱鬧一下、」

「堂會不經濟」、綽號叫經濟博士的老陳、立刻反對着說、大家還是照例送些喜幛、銀盾之類的東西、代價亦不貴、落得場場便宜貨」、

「現在非常時期、一切應該講究實惠、我看堂會大可不必、銀盾亦似乎有些那個、最實惠的大家拿出幾元錢來、湊成一個數目、百元或是×百、讓他們自己去揀稱心的東西吧」、黃馬褂的阿董這樣地說、

贊成、贊成、十分之九以上都舉手了、

「董司脫×、你不贊成這個辦法、儘管貢獻你的高見好啦」、阿董很不客氣地冷笑着問我、

「不」、我立刻打斷了他的話說、贊成不贊成、反正是一個極小的問題、我的意思總要拿出錢來、經理是不在乎幾個錢的、我看還是把這一筆款子去捐給無衣無食的難胞、替那位千金小姐造福吧、……

我的話還沒有說完、噓……他們已什麼笑了、

在目前自顧不暇、那有錢捐給難民、「送禮」和「救難」是兩件事、不能混在一起、人家是吉利的事情、却把難民拿在裏面、太煞風景……經理聽了、一定見怪……

這一句一句冷嘲熱諷的話、尖銳地刺進了我的心房、聽到這一群趨炎狂吠的他們、祇知道巴結上司、連這一些惻隱之心亦沒有、禁不住熱淚奪眶而出了、

臨時會議就這樣地宣告流產了、

在這件事發生以後、小李老陳阿董……穿梭似的、到經理室去、鬼鬼祟祟地不知幹些什麼勾當、但是我亦知道這是與我不利的、

果然、在三天後、我正伏案工作的時候、茶房走進來說、「×先生、經理有請」、當我踏進經理室的時候、經理已迎了出來、一種往日傲慢的態度、含笑着說、×先生、近來公司方面、受戰事影響、營業衰落、像你這樣的大才、埋沒在這裏、十分可惜、最好請先生……

因此我就這樣地失業了、我很明白所謂營業虧蝕、完全是推諉的話、我所以捲入失業的漩渦中去、無疑地是同事們以爲我太不識相玩的把戲吧、

但是我亦不甘屈服、我將與惡劣的環境、永遠地搏鬥着、我相信世界上的正義決不會給黑暗吞噬的、

一位女編輯自述

流自己的汗用自己的力埋頭苦幹　奮鬥中發現了光明！

（青娜）

一九三七年的秋天、蘇州、這人間的天堂、經過敵人砲火的洗禮後、終於變成一個死的都市了、不但我的廬舍蕩然、而且所執教的××女校、也全部被燬、於是我開始變成一個失業者了、

爲着求生、爲他找尋出路、終於從東方的威尼斯、到了這紙醉金迷的上海、原先、我的心目中以爲上海還是一片乾淨土、還是一個自由的天地、到這裏來找尋職業、較之淪陷之地要容易得多、那知當我到了這兒後、才知情勢大變、理想中的一切計劃、都被鐵一般的事實打得粉碎了、

東方的巴黎、現在已變成孤島、四方來此避難的人口、已增至四百萬人以上、失業群幾充滿着孤島的每個角落裏、四周環境是這樣惡劣、生活程度是這樣增高、一個祇有大學二年級程度的弱女子、要想在這偌大的人海中找尋職業、覓取生路、顯然是異常困難的、但、既已到了上海、便不得不懷抱了滿腔的熱誠、與偉大的憧憬、在刻苦奮鬥中、去努力找尋職業了、

經過了三十多天的奔走、託遍了上海整個的親戚朋友、但是沒有一些端倪、從二月起、我開始留意各報分類廣告中的聘請女職員、女教員的廣告、每當我按址前往應徵時、每次總是有大批失業的女性、已先我前往接洽、這樣東奔西跑的生活、又經過了三星期、結果仍沒有得到一些職業、却給予我不少教訓、和不易獲得的人生經驗、使我覺悟到自己的學識未富、資格簡淺、同時、使我覺悟到祇有流自己的汗、用自己的力、不倚賴他人、去自我奮鬥、才能找到光明的出路、

因此我從第三個月起、每天清晨便跑到公共圖書館去瀏覽各種實用書籍、接着便開始寫作小品文字、投寄各報和各雜誌刊物、最初自然有十分之八九未被刊出、但我並不失望、每天仍是不斷的寫作各項稿件寄出去、不久終於有十分之五六、被編輯先生採用了、當我看到自己心血的結晶、已被刊出、一個個的鉛字、已變成一個個清晰的字跡、活躍在白紙上時、眞使我快活得跳躍起來、這樣更激勵我的寫稿的精神、同時我更研究未被採用稿件的失敗原因、以爲下次寫作的借鏡、

這樣的生活又經過兩個月後、不但使我的文思大增、抑且使我的寫作技巧日趨進步、現在我每天須寫稿至少在五千以上的字數、用着各種不同的筆名寄出、結果大都是被刊出了、爲着經常的給××婦女雜誌寫稿的關係最近竟被該刊編輯××女士垂青、囑我前往面談、因爲她們正需用助理女編輯一位、經過一次面洽後、終於被聘用了、月薪雖祇三十元、但職務却異常適合我的個性、現在我已進社服務了兩星期頗覺勝任愉快、雖然每日祇需工作六小時、但我爲着努力服務起見、常工作到十小時光景、縱然我的身體日趨清瘦、每天清晨和午夜、還需努力寫作各種稿件、但我卻覺得非常快活、因爲爲文化界服務、是一件最神聖的和最愉快的工作、從刻苦奮鬥中得來的樂趣、才是最寶貴的和最偉大的、

但奮鬥能透露出曙光

成功途上有毒蛇猛獸

（莽綠）

「八一三」的怒潮、掀起了全面抗戰的序幕、我受着良心上的驅使、毅然決然地丟下了家庭、踏上了漫長的征途、雖然我是「百無一用」的一個書生、可是在敵機相當威脅之下、終完成了咱們的任務、這次漢口作有計劃的放棄以後、我倆背着屑屑的包袱、不得已、與漂泊一年的孤島重新見面了、自然嘍、我那有意義的軍旅生活、暫時告一結束、而捲入失業的漩渦中了、爲了生活鞭子的驅迫、我是迫切地需要有一個相當的職業、

可是睜開眼來、瞧到孤島上失業的人、比比皆是、自己又是不善吹拍、對於這一個勢利的社會、顯然是格格不相入、但是我亦不敢氣餒、亦不懊傷、一面自己亦四出奔走、一面托親戚朋友設法安插、找尋機會、同時時常注意報紙上「徵求人才」的廣告、和發些「自我職業介紹」的稿件、希望在多方面的進行中、得到一些好的消息、

果然、「事在人爲」、一星期後、我已由一個朋友的介紹獲得了一個相當的職業—書記—無疑地、我是勝任愉快的、同時在×報上、我的「自我職業介紹」刊出以後、隔了一天、來了一封信、約我到××小學去面洽、談判的結果、在晚間担任二小時的英文、月貼車飛費八元、使我得很、我那嚴重的失業問題、就這樣地解決了、經驗告訴我說、「努力」是獲得職業的唯一秘訣、我相信成功的大路上、時常綿亘着毒蛇猛獸、假使能夠刻苦奮鬥與惡劣的環境搏鬥的話、勝利的曙光一定會透露出來、讓把這幾句話、貢獻給謀事的朋友們、

吹萬樓日記節鈔（二九）

金山高吹萬

失財受辱不必有因

十二日即十一月十四日、晴、今日由倪君自滬帶回垣兒信、轉託姚君親自送來、信述目前路上俏可通、以鄉間可危、欲求余等火速到滬中、內人即將此信置女桌上、詢其意見如何、因余尚游移也、至夜扶乩、女宜云哥信言詞、迫切泣下、處亂世、盜刧擄人、亦是常事、雖仁者不免、非若殺戮、必有前因、失財受辱、無因亦可有之、士不可辱、望父細思、余曰、或多用防衛、不知需兒否、女云人心不古、恐防備反受其累、胥常無可恃之人、余曰、諾、本可用、不必改也、

時受虛驚決意遷避

十三日即十一月十五日、晴、倪君親來、述在滬諸兒堅勸轉述、必欲求出去、又昨夜夜深時、復聞槍聲、並見火光、受虛驚頗甚、雖暫已一時、心悸常難安枕、情勢交迫、往申之意遂決、書兒則猶不肯行、乃於是晚與內人坐小船至千巷、擬再託倪君雇船行、及抵千巷、因易成大亂、余曰、兩之兒地甚卓、然則只有避諸申租界耶、誠爲苦矣、女云此實難檢、一切不能安心之苦、至申雖可免刧去、父太苦、惟兒能知、哥勢勿深慮、照理似應去、照心痛苦勿去、父須念爲地而處、即有定心、歌止、余不覺啼然、念不走固可怕、一走則鄉間更將不得了、故心猶未定耳、

所雇船路徑不熟、因此又不敢冒險、遂留千巷宿、

十四日即十一月十六日、晴、千巷情形、亦殊危迫、是晚又潛返家、知昨夜有盜數十人、鳴槍遙擁而來、離宅不遠、吾家防衛之人、聞聲趕散、盜遂逸去、而吾家新老兩宅、俱得無恙、亦云險矣、幸昨夜留宿千巷、幷未受驚也、而圭兒書癖、則惶恐夜起、暫避他處、知盜退始返、今夜竟寂然無警、在家早眠、

失怙已四十年　憑乩得荷教勉　整襟以聆喜極而泣

十五日即十一月十七日、晴、盜匪遍地、行路維艱、又恐姑胥伏處緩行、乃今日將兒在滬又專誠附陳丁二君、願若攜信由浦東繞道而來、促余家出去、余以既有鄉愚畏之恐之人、[illegible]

一個女性心像刀割地痛

從得業到失業

雖然也曾見人家說過、報上的聘請欄是不可盡信的、然而從廿六年的初春失了業之後、到現在已將近一年了、憑了一個中學畢業程度、和二三年的教學經驗、在這人浮於事的時候、想謀一個職業、那是比登天還難、何況、自己的交際手段和應酬工夫全不行、除了在報上翻看、簡直沒有什麼路再能走的了、

還記得是一個大雪的早晨、在報上的聘請欄內看到了這麼一段、「某西人辦事處現擬聘請女記帳員一人、須中學程度、能克苦耐勞者爲合格、有意應徵者請先緘中英文信各一、寄某某處、合則函約考試」一看這條件並不苛刻、這事情也很合脾胃、雖然明知道像這一類普通人才在尋着職業的比量還多、然而、這中間總有一個僥倖者啊、那又何必自餒、倘然於寄了出去、人却像熱鍋上螞蟻般坐立不安、每一次自行車的鈴聲震動着我的心房、每一個綠衣人來引起了我的熱望、最後、收到我切待着的東西了、我用着顫抖的手去拆這信封、又來不及的一口氣呑下了這信內的幾句、還只寥寥的幾句、然而、這對於我是多麼的寶貴哩、牠告訴我說、我已經被認爲合格、只要去面試一下就行、於是熬過了不能入夢的一夜、我懷着害怕交集的心情、踏進了目的地、

是一間不很大却很溫暖的房裏斜放着兩個寫字檯、上面的一張、端坐着一個三四十歲紳士模樣的西人、正在考問着幾個和我懷着同樣心情的青年女子、逐漸底、我被叫到了、鎮靜了一下正在「砰砰」亂跳的內心、纔小心翼翼底回答問我的一切、這並不是一個怎麼難的考試、報告一點履歷和寫幾個羅馬字、就算考試終結、而我又一次在期待着回音了、

是多麼地高興、當我接到我已被錄用的佣底時候、那天—這辦事的一天—我輕快的蹤着步子、在人群中擠來擠去、嚴冷的風、吹不掉我內心的熱血、我想、我到底獲我的力、找到了我理想的職業了、「事在人爲」、眞是一點兒不欺騙我、誰說報上的事是靠不住的呢、誰說這世界是玩弄女性的呢、

我開始懷着舉手在叫做起來了、一天、兩天、我總是像一架機器在行轉、勤懇地、認眞地、埋頭幹着我新得的職務、雖然薪給不算大、然而我已是非常知足的了、這主人呢、也相當和氣、而且在開始的幾天、除了教我做事之外、也像我一樣的沉默寡言、可是、漸漸地、他像變了似的、常喜歡問東問西、我想、這也許是因爲漸熟的緣故吧、直到某一個午後、我竟不信我的耳朵裏會聽到一些求愛的話、然而經我嚴詞申斥後、他像悔誤似的、立刻向我賠了不是、本來、在這情景之下、我是不願再去做的、然而、一年來失業的痛苦不是輕易可以忘記掉的一件事、到底、我還是硬着頭皮去幹、

是這樣又相安了幾天、但是、不幸的事終於發生了、有一天下午、他偷偷過來、站在我椅子背後、假裝着審查什麼帳似的、把我整個的人抱住了、嘴裏喃喃底不知在說着什麼、這時、我明白了他全部的詭計、他是以職業爲餌來引誘着我們這群可憐的失業女子、這乘人之危的惡獸、我眞恨不能立刻殺死他、最後我從萬力裏掙扎出來、心像刀割一般地痛、從此、我又冷入失業的漩渦中了、

逸園　亞爾培路
今日下午五時半起賽　風雨無阻　務請早臨
下期大賽・星期六（十二月十日）下午五時半
下期大賽・星期日（十二月十一日）下午二時半
電話七〇五八〇

回力球　今晚七時起賽
前八盤　1 楚曼地　2 賈多　3 莫克力胥　4 皮而抱　5 佛蘭多　6 袁利石
後八盤　1 安杜利　2 古禮地　3 亞爾塔地　4 爾加　5 泰寶達　6 沙隆胡地

純金頻跌　現金又落三元

貼現跌半元

[illegible]

紗漲三元

市價 [illegible]

棉・猛・漲　成交驚人暢旺

[illegible]

外幣

[illegible]

海外銀市及互滙

[illegible]

港滙

[illegible]

美滙

[illegible]

英滙

[illegible]

滙豐掛牌

[illegible]

中央掛牌

[illegible]

外滙半天交易　英美金結果無變動　港滙穩軋　緊二五

[illegible]

公債有漲有跌

[illegible]

美英棉堅　印棉依然平穩

[illegible]

米平穩　來源已轉稀

市價 [illegible]

客秈續挺

[illegible]

北洋村暢銷　粉穩定

[illegible]

麥市又落三分

[illegible]

中西股票

[illegible]

南京　今天最後三場　二時半　五時半　九時
羅勃泰勒　瑪格麗莎文

3 Comrades
生死同心
良艷聖手鮑才琪氏導演
◆明天起日夜獻映◆
約翰巴里摩亞等
九大明星合演幽默傑構
奇異大學

大光明　今天日夜獻映　二時半　五時半　九時
克拉克蓋博　史本塞屈賽　洛依
合演空前壯烈熱情航空劇
米高梅巨製

"TEST PILOT"
鐵翼九霄
速率高度的競爭！愛火苦水的交迫！
生與死在搏鬥　鐵和血在飛騰

大上海　今天起日夜獻映　二時半　五時半　九時
全部五彩百萬製

埃洛爾弗林
"THE ADVENTURES OF ROBIN HOOD"
俠奇羅賓漢

國泰　祇有今天開映　三時　五時半　九時
愛德巴萊
合演滑稽香艷熱情鉅片

"LILAC DOMINO"
丁香花開
准明天起獻映
佐克麥　德安利　里絲
碧玉思春

麗都　今天獻映　二時半　五時半　九時
狄斯耐氏第一部五彩長片卡通
中文字幕
白雪公主
不售以下十四歲者招待恕無

仙樂舞宮
名貴表演
一舉一動　足使驚駭　足使捧腹
紅星如雲　音樂興奮
地址　靜安寺路四四四號　電話　三四三四〇號

光陸　今天日夜開映　二時半　五時　九時二刻
三角五分　五角　七角五分　一元二角
破天荒第一部五彩卡通
狄斯耐氏心血結晶
白雪公主
"Snow White & 7 Dwarfs"
每一個兒童的大恩物

巴黎　最後四場
二角　四角　六角
緊張刺激偵探巨片
中國女明星黃柳霜又一傑作
屍諫
明天　丹鳳朝陽

金城　今天三日夜場開映　二時　五時半　九時半
胡蓉蓉　舒適　陸露明　襲秋霞　主演
張石川　導演
歌兒救母記
跳舞勝過秀　唱歌賽過倒　白玲！

新光　今日獻映

華新公司鉅片
美人王
離恨天
主演　王人美

卡爾登　今天日場開映
忠膽赤魂
"A MESSAGE TO GARCIA"
啟事
五彩大卡通會

浙江
滑稽笑天下之大稽　笑痛人的肚皮
勃郎主演
騰雲駕霧
明日　屍變

新新屋頂花園
一送一
平劇　江笑笑　鮑樂樂
四友社　開口笑
胡金寶　四明文戲

平等閣筆記　每部大洋八角　有正書局啟

時報緊要分類

1　本欄短行廣告，每行十六字，每天刊費實價一角五分，四行起碼。（四行六角，五行七角五分，多則類推。）
1　如有出租，召頂，出讓，聘請，徵求，拍賣，聲明，啟事，營業，招生等事件，登載本欄廣告，最爲相宜。
1　收件處，三馬路望平街時報館分辦事處。

▲遺失▼

遺失聲明　茲遺失江蘇省農民銀行……

遺失聲明

遺失存單

遺失聲明

遺失存摺

遺失聲明

遺失聲明　今遺失南京浙江興業銀行……

▲聲明▼

遺失聲明

更正聲明

朱頌平啓事

存摺被焚聲明

范陳山瑜 王仁聲明

▲分租▼

餘屋分租

如圖、爲亞爾西愛勝利公司最老勝利唱機比賽各評判員正在審定獎次之情形、此次參與比賽之唱機甚多、圖中最小之機製於一八九八年、其主人即爲首獎之得主

老綠樹牌呂宋煙暢銷

乳白魚肝油

肺胃特効藥

運動場

今日節目

足球　中校乙組　金科出場

（天風）

新六盃今晚秩序：

旭光—鄭聯	六時半	國貨
華聯—盃友禮	六時半	金城
泰康—四明	六時半	新興
大新破浪—源遠新	八時半	大新
華聯—晚霞	八時	潮興
中友—殺隊	六時半	大陸
華聯—健北	八時	青雲
元聯—友邦	六時半	華聯A
華聯—華聯同	六時半	華聯B
旭光—粟溪	八時	國貨
克離—晚霞乙	八時	金城
同恐—源遠	八時	新興
華聯—花旗	八時	新興
大陸—盃友義	八時	大陸
華聯—華聯會	六時半	青雲
文友—公餘	六時半	花旗
聯華—華聯榮	八時	華聯A
華聯—大新乙	八時半	華聯B

新六盃昨賽結果：

華聯榮勝滬芽	四—三
友邦勝盃友義	五—三
自強勝華聯會	四—三
花旗勝大新乙	六—一
華聯同勝自強	四—三
健北勝殺隊	四—三
華聯勝友邦	六—一
華聯勝粟溪	六—一
青雲勝盃友芽	五—二
大新乙勝海芽	四—二
文華勝華聯會	五—二
源遠勝鄭聯	六—一
華聯勝文聯	五—二
華聯勝晚霞乙	五—二
工華勝華聯榮	四—二
粵光勝公餘	六—一
友邦友勝源遠	七—〇
浙興勝華聯	四—三
青雲勝大陸	五—二
鄭聯勝工華	四—三
四明勝同志	四—二

今日友誼賽

籃球

呂班路上男女兩隊交綏

爲了救濟難民　記者不惜破工夫　藝人亦上足球場

體育記者所組織之足球隊、爲發起慈善大足球比賽、救濟難胞起見、已得難民救濟協會之贊助、比賽定本月十六日假座呂班路震旦大學球場舉行、共交鋒三場、參加球隊、除記者隊外、並有光裕社、申曲隊、共舞台、大舞台及麗都職員隊、屆時各名角如蔣如庭、蔣月庭、薛筱卿、筱文濱、施春軒、王筱新、王少樓、王桂卿、王趙松樵、錢麟童、張翼鵬、陳鶴峰、陳筱穆、張國斌、劉坤榮等均出席馳騁、門票分一元及五角兩種、不論購票多寡、路途遠近、打電話通知中美日報、立即專差送上不誤、該會並將聘請裘順元、沈鎮潮、邵翼之、滕樹穀、担任宣傳、門票則全由救濟協會蓋章發售、所售得之票價、悉數捐助該會以作義舉、如荷各界、捐助盃盾等獎品、請交中美日報轉、秩序如下、（記者對共舞台）（麗都對申曲會）（光裕對大舞台）

中校足球錦標賽　金科失利

西青邀請籃球　報名後日截止

中青乙組結果

青青勝綠茶　三十對廿四
中一勝聯光　廿六對廿三

球人球事（時運）

大貓孫惠培神不知鬼不覺忽育一麟、僅「孩兒面」吃到紅蛋、同時聞宗元亦有「弄瓦」之喜、

○○○○

沈聿恭確已戒吃香煙、陸大振加入寧紹已證實、陸云、除王南珍外、前暨南中鋒鄺耀雅亦有來滬之意、現寧紹籃球隊已在西青爲各人報名、

○○○○

國光在西青殊有冠軍希望、每日下午由錢旭滄在積極訓練中、同任右鋒之邱孝慈王南群、可稱張飛馬……

○○○○

暨南獲中校籃球冠軍後、本星期六至國光領到銀盃後、將舉行有意義之慶祝

○○○○

上星期日國光與粵東比賽緊張之時、陳邦珍房中忽被人翻箱倒櫃、失去法幣二十元、昨日金銘與吳永剛在中青練球、金之大衣竟亦不翼而飛、金云、「我之大衣值二十九元、天冷、望竊衣者做做好事、將當票寄至亞爾培路五百五十號王人美」

中美慈善籃球賽　美國陣線確定

白爾曼（麥令）　萊恩（海賊）　王爾德（麥令）
史規亞（海賊）　卡　遜（海賊）

公園聯足球不錯

……超、球藝並駕齊驅、全隊對於進攻甚佳、惟改練個別防守法尚覺吃不消耳、

五百米俯泳世界新紀錄

◎丹麥國亞赫斯城七日哈瓦斯社電、德國游泳家巴爾區頃於昨日以七分廿三秒三之時間、完成五百米俯泳、按舊紀錄爲七分二十三秒八、業已打破世界紀錄、乃係美國游泳家凱伊所造成、

電話室

飲食須知（五十四）

排泄之蛋白質分量、較所吃者爲多、反之、有合適之榮養時、飲食所進之蛋白質量（氮量）與排泄物中之蛋白質量、（即氮量）恰能保持其平衡、吾人呼爲氮質平衡、

吾人每日應吃若干蛋白質、可以維持氮質平衡、關於此方面、雖頗有人研究、但至今仍不大明瞭、因腸中之各種分解作用、尚不明瞭、更有種種複雜化合、亦不甚明瞭也、

據懷德氏最初之研究、謂每人每日須吃一〇〇瓦——一二〇瓦之蛋白質、即氮一六瓦——一九瓦、其中約有氮二瓦——三瓦、從糞便排泄消失、其餘則化合爲尿素從尿中消失、尿中含有氮一四瓦——一六瓦、

懷德氏之後、又有多數專家從事研究、據多數人之意見、謂懷德氏所言之蛋白需要量、似乎太多、惟社會愈文明、此需要量、至某程度時、似可視爲正確、

此每日至少需要蛋白質若干之問題、一時頗爲人所重視、競加研究、近時對於蛋白質之化學性質、已漸明瞭、故量之問題、亦轉成不重要、

據近時研究所得、食物中所含蛋白質、由種類不同、其榮養價値亦大異、又雖同爲蛋白、由種類之異、其組成亦大異、

慈善獎券明日開獎

本期獎金超出甚多

一種自薦的方式　我有了職業（巴莎）

「失業」「失業」的呼聲、在戰前固然瀰漫了全上海、在戰後卻尤其普遍了全孤島、在那「這樣人浮於事」的情形之下、我們用什麼方法來獲得相當的職業、這是一個值得討論、値得研究的事實問題、

有人說、「找尋職業、除了請求具有優越地位的親戚朋友介紹以外、簡直沒有什麼再靠得住的方法」、更有人說、「找尋職業的先決問題、應該具備健康的體魄、豐富的學識、相當的經驗、……而後再靜待機會、遇到有什麼可靠的機關・團體招考職員的時候、便可以報名應考、眞金不怕火、錄取以後、便可以終身受用不盡了」、再有人很憤慨的說、「沒有漂亮妹子的人、根本不能找到相當的職業、除了跟他有着裙帶關係的人以外、誰肯盡力的給你設法……」、這話雖屬憤慨、卻也有感而發、

其實、照我看來、我們怎樣獲得職業的問題、上面所云的三個說法、誠然都可以幫助我們找得職業、然而、除此之外、利用「自薦方式」來找尋職業、有時也能夠達到目的、鄙人便是在那種方式之下、獲得了相當的職業、

在一個初秋的中午、我因事到上海、突然的在南京路上、遇見了一位同鄉×君、×君正在××雜誌社担任會計員、閒談之中、他告訴我××雜誌的編輯人、已有高就離職、輯務還沒人負責、現在、由×先生義務代理着、然而、×先生是一個忙人、怎麼能夠長期代理呢、所以他正在物色裏助他的人呢、你如果有意、那末、不妨這般這般的嘗試一下、

我於是決定嘗試××雜誌社的機會了、先擬具了一份計劃書、並央請×先生、寫了一封介紹信、在一個星期日的上午、我到達了×先生的寓所、

行了賓主禮、×先生詢問了我的學歷・志願、同時當場叫我寫了一篇文字、鄙人當然一切遵命、大約經過了一小時的光景、我把文稿呈上、他一面念着、一面批評、指導我的錯誤、批評我的缺點、最後×先生對我說、「你的行文還可以、姑且到那裏去試試吧……」一面撥電話給××社的主持人、在第二天的早上、我便完全改變了我的生活環境

學府風光　校園裏新開的奇葩　並蒂蓮（二）

可憐的徐倪先生進了教員室、沒作理會處、翻開講義、想預備一下

正就在沉悶的空氣中、忽然聽見四個教員、步步閑閑、眼睛睜地一亮、中間進來一條玻璃魚、嗎、小愛司子、但心思又像很游移、拍着膝蓋低哼隔夜樂府滄桑、「獨、獨、沙沙、沙剌、剌……」

來了、四位師尊都突出了胡桃大的眼球、身子也自動的站了起來、裝做一副「來罷、問甚麼事」的神氣、可巧不巧、玻璃魚請教的竟不是「德義日蹄合陣線」、只見她一直放到徐倪先生桌邊、「啊、米先生、那個春秋戰國、那個墨子什麼思想、我不曉得、」「噢、容易、容易、」徐倪先生受寵若驚、只凝着六道凶狠狠的眼光、不好意思請她舒坐椅中、自己站在一旁指摘她、

「俚格墨子」

唾沫噴出來、愛司退後一步、「俚看見子隨便啥人都要愛」、窮格哩、富格哩、漂亮格、難搨格哩、」「這不和耶穌一樣嗎」、「是哩、徐相信耶穌、就是要格墨子、」「喔、我明白了、謝謝你、」魚兒開心似地想溜了、但熱心的先生挽留她、「徐倪慢慢子哇、無沒講完、俚格墨子是愛國家、徐勿曉得俚發明游擊隊、」「哈、眞嗎、眞嗎」對於這樣的發現、小愛司可驚奇了……

聯合陣線

眞嗚氣極了、這樣打棚式的教授、這樣肉麻化的動作、他簡直沒有一絲兒追求資格、石活孫咬牙壁刹、陸百担扭着鬍子、桂夫人愰着扁頭不停、最後一幕頂難堪了、你聽上課鐘乂響起來、徐倪先生打起甜甜的嗓子喊、「徐倪上課起吧」、擁着他底愛徒、一前一後離出了教員室、緊張了許久的三角同盟這時才鬆弛下來、捻酸的尾聲、就是幾句咒罵、「斯―文―敗―類―」、桂夫人肯定地說、「混帳東西」、石括孫可憐臉火氣、（完）

日謀久佔上海　吳淞口建大砲台　北車站西趕造飛機場

加倫來華不確　俄對我亦無內政干涉

駐美大使胡適入醫院

西南各省發行中央日報

◎重慶七日路透社電、中政府喉舌中央日報在昆明出版及在該處設中央通訊社發來新聞之計劃、現已將近就緒、此將爲中央政府宣傳機關第一次出現於滇省、宣傳部長周佛海已乘飛機前往昆明與滇主席龍雲討論此事、按中央政府目下已在重慶桂林及貴陽三地出版中央日報、並計劃擴充至成都西安及蘭州三省會、